

今いちばん  
旅したい  
場所!

Go to  
THAILAND!

YouTubeでも  
チェック!



CHIANG MAI

クラフトにカフェ。  
パワースポットも。  
カワイイがいっぱい。  
チェンマイ

チ  
エ  
ン  
マ  
イ  
の  
旅



GO TO THAILAND! CHIANG MAI



PHUKET

青い海とカラフルな旧市街。  
ホップリゾート、プーケット

GO TO THAILAND! PHUKET



今いちばん  
旅したい  
場所!

Go to  
THAILAND!

プ  
ー  
ケ  
ツ  
ト  
の  
旅

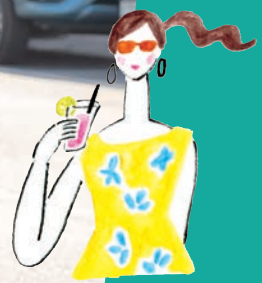

YouTubeでも  
チェック!



**SYN Boutique Hotel**  
シーン・ブティック・ホテル

どこを切り取っても絵になる  
スタイリッシュ＆モダンなホテルにお泊まり

モダンなラウンジ＆レストラン、モダンアートを紹介する  
ギャラリー、ピンク＆ストライプをアクセントにしたプール、  
バーがあり、ワンランク上のホテル滞在を約束。さらに全  
80の客室は、スタイリッシュでありながら居心地良く、寝具  
やアメニティもおしゃれ。空港までの送迎は、クラシックな  
リムジンで(要事前予約)!

〒14/23 Cholprathan Road, Chang Phuak,  
Chiang Mai  
チェンマイ国際空港より車で約15分



**2**

滞在はブティックホテル



**Oasis Oriental Secret Spa**  
オアシス・オリエンタル・シークレット・スパ

庭園の中に佇む“隠れ家スパ”で  
夢心地のリラクゼーションを味わって

オリエンタライエローの門をくぐると、そこに待つのは“静寂”という  
言葉がふさわしい空間。「新しい都(タイ語で「チェンマイ」)で、新  
しい自分を見つけて欲しい」をコンセプトに、様々なトリートメント  
を用意するスパでは、熟練のセラピストが丁寧に施術してくれま  
す。ゆったりとした至福な時間を過ごせること間違いなし。

〒35 Rattanakosin Road, Wat Gate, Chiang Mai  
チェンマイ国際空港より車で約20分  
〒10:00~22:30 ※要事前予約 困不定休



**3**

憧れの極上スパへ



**Maesa Elephant Camp**  
メーサー・エレファント・キャンプ

タイでは特別な存在の動物・象たちが  
のんびりと暮らす姿に癒される場所

キャンプ内には約80頭のゾウが暮らし、毎年のように小  
ゾウが誕生。親子でのんびりと過ごす様子などを見るこ  
とができます。またゾウのショーやエサやりを通してチャー  
ミングな一面が見られる機会も。ちなみに3月13日は「ゾ  
ウの日」。ゾウたちにとっては、“ご飯が食べ放題”になる、  
嬉しい日なのだとか。

〒119/9 Tapae Road, Mae Rim District, Chiang Mai  
チェンマイ中心部より車で約40分  
〒7:00~15:30(ショーは8:00、9:40、13:30)  
困なし 園入場 大人200バーツ、子ども120バーツ、  
ゾウ乗り(15分800バーツ~)



**4**

タイと言えば、ゾウ!



**The Ironwood**  
ザ・アイロウッド

森の中に見つけたおしゃれなカフェで、  
新しいタイフードの楽しみ方、発見

チェンマイ中心部から車で約40分。緑に囲まれた  
敷地内に、煉瓦造りの古い建物や、ガラス張りの温  
室がゆったりと点在し、その間にカフェスペースが。  
鳥の声をBGMに楽しめるのは、タイ料理をベー  
スに、地元食材をたっぷり使ったフード＆ドリンク、  
そしてデザート。美しい彩りや、テーブルコーディネート  
にも注目!

〒592/2 Soi Nam Tok Mae Sa 8 Mae Raem,  
Mae Rim District, Chiang Mai  
チェンマイ市内中心部より車で約40分  
〒9:00~18:00 困不定休



チェンマイでいたい、7のこと。

**Ginger Farm Kitchen**  
ジンジャー・ファーム・キッチン

チェンマイで今、一番おしゃれなエリア  
ニマンヘミンにある自然派レストラン

感度の高いショップや飲食店が集まるニマンヘミンエ  
リアにあるレストラン。チェンマイ郊外の自社農場で育てた  
野菜をはじめ、肉、魚、卵もオーガニックにこだわったタイ  
北部料理は、美味しいだけでなく盛り付けもおしゃれ。  
木目やタイルにポップなデコレーションを施したインテ  
リアの中で気軽に楽しめるのも魅力。

〒One Nimman Nimmanhaemin Road, Suthep, Chiang Mai  
チェンマイ国際空港より車で約15分  
〒10:00~22:30(ラストオーダー)  
困不定休



おしゃれなワゴン＆カフェを巡り、  
パークスポット＆スパで癒される。  
女子は今、人気急上昇中のキエマイを、  
7つのキーワードで楽しもう♡





### LinQ 私たちのチェンマイ ベスト3

もう一度行きたい、感激スポットはコレ!

#### YUUMY BEST 3



- 1 サンデー・マーケット**  
プチブライテム豊富で、屋台フードも美味。お祭りみたいな雰囲気が最高!
- 2 バーン・カーン・ワット**  
ハーブティー作り体験、似顔絵コーナー、おしゃれな雑貨店やカフェに興奮!
- 3 オアシス・オリエンタル・シークレット・スパ**  
タイだからこそも楽しめるちょっとリッチなスパ。心も体も癒されました♡

#### CHIAYI BEST 3



- 1 サンデー・マーケット**  
ワクワクがいっぱい。時間が足りないくらい満喫しました!
- 2 ザ・アイロウンウッド**  
植物に囲まれた中でのランチが新鮮。デザートまで全部美味でした♡
- 3 シーン・プティック・ホテル**  
すごくキレイ!タイ料理や馴染みのあるラインナップの朝食にも感激!

#### SAKURA BEST 3



- 1 オアシス・オリエンタル・シークレット・スパ**  
佇まいが素敵でマッサージもすごく癒されました。これは絶対体験すべき。
- 2 メーサー・エレファント・キャンプ**  
ゾウの餌やり初体験。餌作りにも挑戦できて、本当に楽しかった!
- 3 シーン・プティック・ホテル**  
プールが素敵。部屋ではバスタブにアロマソルトを入れてのんびりしました♪



## 7

### Wat Phra Singh ワット・プラ・シン



お寺で気持ちを新たに

城壁に囲まれた旧市街の格式高いお寺はチェンマイの人々も心を整える場所

チェンマイ中心部のお堀と城壁に囲まれたエリアは、今から約700年前に生まれた旧市街。その中にあるこのお寺は、当時の王様・パユー王が自身の父の遺骨を収めた場所で、その後礼拝堂の中に、「獅子の像」と呼ばれる仏像が置かれて以降、「ワット(お寺)・プラシン(獅子)」と呼ばれるように。神聖な気持ちで心を整えて。

☎ Samlan Rd, Tambon Prasing, Chiang Mai  
チェンマイ国際空港より車で約10分  
☎ 8:00~17:00 閑なし ☎ 無料



### Wat Chedi Luang ワット・チェディ・ルアン



時の王朝の栄華を感じさせる仏塔と豪華絢爛な礼拝堂でパワーチャージ

創建は1391年。見所はお墓(仏塔)で、当時は高さ80m(25階建てのビルに相当)もあったのだとか。仏塔は、その後の大地震で約半分の大きさになったもの、今なお迫力満点。当時の栄華を感じさせてくれます。礼拝堂へもぜひ。豪華なシャンデリアがきらめく空間に、干支や曜日にまつわる仏像や装飾にパワーがもらえそう!

☎ 103 Pra Pokklao Rd, Tambon Prasing, Chiang Mai  
チェンマイ国際空港より車で約10分  
☎ 8:00~17:00 閑なし  
☎ 大人40パーツ、子ども20パーツ



ศูนย์ผลิตร่มพื้นเมืองเชียงใหม่  
UMBRELLA MAKING CENTRE

### Umbrella Making Centre アンブレラ・メイキング・センター

“自由”って、思ったよりも難しい!?  
伝統工芸・日傘の絵付けに挑戦

中心部から車で20分ほどの“工芸の村”に数ある工房のひとつ、「アンブレラ・メイキング・センター」では、職人による傘作りの見学や、絵付け体験が可能。また、傘に施される職人の細やかな絵柄を、手持ちのスマホケースやブックカバーに入れてもらえるコーナーも大人気(50パーツ〜)。大人の社会科見学気分が出かけたい!

☎ 11/2 Moo 3 Bosang Village, Sankampaeng, Chiang Mai  
チェンマイ市内より車で約20分  
☎ 8:30~17:00 閑なし  
☎ 入場無料、ワークショップは4名まで1200パーツ(5人以上の場合は1人300パーツ)



### Baan Khang Wat バーン・カーン・ワット



さまざまなワークショップも楽しみなおしゃれなクラフトヴィレッジ

イベントスペースを囲むように配置された木造の建物で、服やアクセサリーのショップ、ギャラリー、カフェなど約20の店舗が営業中。ワークショップも多数開催されていて、ドライハーブを使ったドリンク作りのワークショップなどが人気(1人850パーツ)。ナチュラルなムード漂う空間でアーティストのモノづくりに刺激を受けて。

☎ 191 Soi Ban Ram Poang, Suthep, Chiang Mai  
チェンマイ中心部より車で約15分  
☎ 10:00~18:00(日曜は8:00~)  
☎ 月曜 閑 入場無料



GO TO THAILAND! CHIANG MAI

## 6

とことん買う! 食べる!

### Sunday Market サンデー・マーケット

チェンマイ滞在には日曜日を入れるべし!  
なぜなら夜市が最高だから♪

毎週日曜の夕方から夜中にかけて、旧市街内で開催される「サンデー・マーケット」。歩行者天国となる約1.3kmの通りには、服や雑貨、ローカルフードなどの店がぎっしりと並んで大賑わい。プチプラなアイテムが多いので、お土産探しにもぴったり! クレジットカードを使えるお店が少ないので、出かける場合は現金の用意を。

☎ Rachadamnoen Road, Chiang Mai  
チェンマイ国際空港より車で約10分  
☎ 16:00~24:00 閑月~土曜



# Go to THAILAND!



白にパープルの  
カラーリングがオシャレ

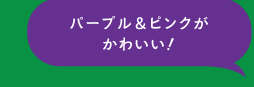

パープル&ピンクが  
かわいい!



アイスクリーム  
登場!



映画観ちゃお〜!



機内食も  
おいしいよ♡

チェンマイ&プーケットへは、

タイ国際航空で!

福岡国際空港から  
行ってきま〜す!



今回利用したのは、タイ国際航空。福岡からタイの首都・バンコクまで、約5時間半のフライトが快適に楽しめます♪ 例えば飛行中のお楽しみの機内食。エコノミークラスでも、メインにサブ、パンや麺、スイーツなど大充実のメニューで、おやつにはアイスクリームも♡。お腹も落ち着いたら、機内エンターテインメントをのんびり満喫。映画や音楽、ゲーム…夢中になっているうちに、バンコクに到着です!

## Transfer

乗り継ぎもスムーズ!

アクティブ旅にぴったり♡

チェンマイ、プーケットへは、タイの首都・バンコクのスワンナプーム空港からそれぞれ北と南へ約1時間半。タイ国際航空なら、国内線の便数が豊富なので乗り継ぎがスムーズ。旅のプランニングもしやすい!



## Lounge

ビジネスクラス専用ラウンジにも潜入!

2019年10月、スワンナプーム空港内に、タイ国際航空・ビジネスクラス専用の新ラウンジ「Royal Orchid Lounge(ロイヤル・オーキッド・ラウンジ)」がオープン。スタイリッシュな空間には、メニューが豊富に揃うビューフェコーナーや、本格的なバーカウンター、また個室タイプのシャワーも…。夢が広がります!



ラウンジ、初体験!



ホテルの  
ラウンジみたい



バーでは  
カクテルを

料理も  
充実しています

Access

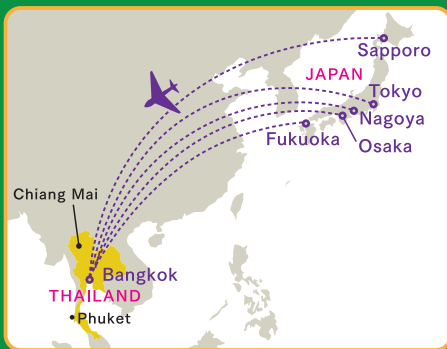

日本各地から  
直行便!

東京、大阪、名古屋、福岡、札幌、など日本各都市から直行便が運航。日本とバンコクとの時差は2時間で、日本の方が2時間進んでいます。さあ、ゆったりとした古都や美しいビーチリゾートなど目的にあわせて旅行者を魅了する、微笑みの国・タイへGO!

※2020年6月現在一部運休



フライト  
スケジュールや  
予約は  
こちらから!

タイ国際航空



## Bangkok

乗り継ぐだけじゃもったいない!  
タイの首都・バンコクも  
思いっきり楽しんでしましょ。

バン  
コク

### Mahanakhon Skywalk

マハナコーン・スカイウォーク

高さ314メートルの地点から  
360度に広がるバンコクを一望!

キングパワー・マハナコーンビルの最上階(78階)に位置する展望台。超高速のエレベーターで、まずは屋内展望室にアクセスし、そこからルーフトップへ。一部には床がガラス張りのエリアもあり、スリル満点のバンコクビューが楽しめます。76~77階には「マハナコーン・バンコク・スカイバー」、2~4階にはコスメなどが充実する免税店も。

〒King Power Mahanakhon 114 Narathiwas Road, Silom, Bangkok, Bangkok  
スワンナプーム国際空港から車で40分、BTSチョンノンシー駅前  
営業時間 10:00~24:00(最終入場23:30) 休 日なし  
大人712バーツ(17:00からは880バーツ)、子ども250バーツ



### Central Village

セントラル・ビレッジ

スワンナプーム空港近くにオープン  
充実のアウトレットモール

2019年8月にオープン。広々とした敷地内には、ハイブランド、モードブランド、スポーツ・キッチンアイテム専門店など多彩なショップ、150店以上が並び、35~70%オフでショッピングが楽しめます。スーパーマーケットもあり、お菓子や調味料などの調達に便利。空港まで車で10分の距離なので、帰国前、最後に立ち寄りた!

〒98 Bang Na Trat - Suvarnabumi Frontage Rd, Bang Chalong, Bang Phli, Samut Prakan  
スワンナプーム国際空港から車で10分  
営業時間 10:00~22:00 休 日なし



### Iconsiam

アイコンサイアム

タイ全土を旅した気分も味わえる  
リバーサイドの複合施設

チャオプラヤー川沿いの複合施設。バンコク初出店の高島屋や、ショッピングモール、映画館などが入店しています。おすすめのエリアは1階の「スック・サイアム」。タイ77県の食べ物、民芸品などが一堂に集まり、エリア内を流れる運河には水上マーケットも営業中。200人以上のアーティストによって手掛けられた、凝った内装にもぜひ注目。

〒299 Charoen Nakhon Soi 5, Charoen Nakhon Road, Khlong Ton Sai Sub District, Khlong San District, Bangkok  
スワンナプーム国際空港から車で45分、BTSサパーンタクシン駅  
2番出口から船でアクセス  
営業時間 11:00~20:00 休 日なし



さまざまなタイの魅力を発信中。詳しくは「タイ国政府観光庁」で検索!



@AmazingThailandJP



@AmazingThailandJP



@AmazingThaiJP



タイ国政府観光庁

日本語サイト

[www.thailandtravel.or.jp](http://www.thailandtravel.or.jp)

英語サイト

[www.tourismthailand.org](http://www.tourismthailand.org)



タイ国政府観光庁

東京事務所 〒100-0006 東京都千代田区有楽町1-7-1 有楽町電気ビル南館2F  
TEL. 03-3218-0355 FAX. 03-3218-0655 MAIL. info@tattky.com

大阪事務所 〒550-0013 大阪府大阪市西区新町1-4-26 四ツ橋グランドビル  
TEL. 06-6543-6654/06-6543-6655 FAX. 06-6543-6660 MAIL. info@tatoso.com

福岡事務所 〒812-0027 福岡市博多区下川端町2-1 博多バレインイーストサイト11F  
TEL. 092-260-9308 FAX. 092-260-8181 MAIL. info@tatfuk.com

タイの女子旅の情報は  
QRコードから  
HPをチェック!





### Tantitium タンティティウム

カクテルのセンス、最強!  
おしゃれピープルの夜遊びスポット

プーケット・タウンの長屋をリノベーションし、カフェ、バー、レストラン、ケーキショップ、食材店、さらにはタイマッサージ店を融合させた話題のスポット。注目すべきはカクテルメニューで、フレッシュなフルーツのほか、お茶やスパイスを巧みに使った“映え系”がいっぱい。音楽のセレクトもセンス抜群で、毎晩、プーケットっ子で賑わう。

〒84 Dibuk Rd, Talat Nuea, Phuket  
プーケット国際空港から約40分、  
プーケット・タウン内  
☎12:00~24:00 ㊟木曜



## 5

クールな夜遊び



### Xinlor House シンロー・ハウス

夜遊びしても、“お隣”だから安心  
タウン内のリノベ・プチホテル

なんと「タンティティウム」のお隣。約100年前に建てられたシノポルトガル様式の建物をモダンにリノベーションしたプチホテルは、この町に暮らしているような感覚にさせてくれるのが魅力。部屋は白を基調にしたインテリアで、窓の外にはオールドタウンの屋上などがチラリ。近所の料理店から、ブリキのお弁当箱に入ってやってくる朝食も楽しい。

〒78 Dibuk Rd, Talat Nuea, Phuket  
プーケット国際空港から約40分、  
プーケット・タウン内

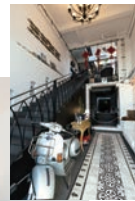

## 6

ホテルは、背伸び系



### Sunsuri Phuket サンズリ・プーケット

知る人ぞ知る注目エリアの  
モダンラグジュアリー・ホテル

プーケット通が「次なるエリア」と注目するナイハーンビーチエリアのホテル。丘の斜面に位置し、オーシャンビュー・レイクビュー・ヒルサイドビューなど、全150室の客室(うち21室がヴィラ)を用意。ホテル内には、モダンなレストラン・バーがそれぞれ2つ、スパやフィットネスセンターもあり、ワンランク上の滞在が楽しめるはず。

〒11/5 Moo 1, Rawai, Phuket  
プーケット国際空港から約65分



### The Vijitt Resort Phuket ザ・ヴィジット・リゾート・プーケット

ザ・プーケットステイを叶える  
全ヴィラタイプのリゾートホテル

「静かにのんびり過ごしたい」というリピーターに愛される、島南東部のリゾートホテル。緑豊かな敷地にヴィラが点在し、ビーチフロントに配置されたレストランやプール、ガーデンに向かう道すがらには、至る所に花々が咲き誇る。タイボクシングやクッキング、パティック染めなど、ホテル内でのアクティビティも充実。

〒16 Moo 2, Viset Road,  
Rawai, Phuket  
プーケット国際空港から約55分



### Blue Elephant Phuket ブルー・エレファント・プーケット

ヨーロッパから人気に火がついた  
洗練されたタイ料理をプーケット風に

タイ人の女性オーナーがベルギーで創業し、人気を博した店のプーケット店。シノポルトガル様式の建物やエレガントなテーブルコーディネートが目を惹かせてくれる。地元素材を取り入れた料理を、伝統的＆現代的なレシピで紹介。食べるだけでなく、曜日毎に異なるメニューでタイ料理が学べる料理教室も人気。ランチ1000バーツ〜。

〒96 Krabi, Tambon Talat Nuea, Phuket  
プーケット国際空港から約40分、プーケット・タウン中心部から徒歩10分  
☎9:00~22:30 ㊟なし



### Chuan Hiang ジュオン・ヒャン(香泉)

絶品点心が蒸し器にズラリ  
早起きして出かけた朝食専門店

約100年前から営業する家族経営の老舗店で、店頭でモクモクと湯気上げる蒸し器の中には、焼売や肉まん、大根もちなどの点心40種類以上がズラリ。メニューの豊富さに目移りしてついオーダーしすぎて、食べたものの料金だけを支払うシステムなので安心。ローカルの人たちに混じって活気ある朝が楽しめる。

〒11 Chana Charoen Rd, Tambon Talaad Yai,  
Phuket  
プーケット国際空港から約40分、  
プーケット・タウン中心部から徒歩10分  
☎6:00~11:00 ㊟なし



## 7

プーケット・グルメを満喫



### The Charm ザ・チャーム

美しいシノポルトガルの空間で、  
“タイ-ブラナカン料理”を味わう

中国とマレー半島の食文化をミックスさせた「ブラナカン料理」のレストラン。中国系のオーナー一家に代々伝わってきた魚スープや豚バラ煮、アメリカの情報サイトで絶賛されたマッサマンカレーなど、1皿ごとにエピソードが添えられたメニューが揃う。約100年前のシノポルトガル様式の建物も素敵。マッサマンカレー180バーツなど。

〒93 Dibuk Rd, Tambon Talat Nuea, Phuket  
プーケット国際空港から約40分、プーケット・タウン内  
☎11:00~21:30(ラストオーダー) ㊟水曜



### LinQ 私たちのプーケットベスト3

もう一度行きたい、感激スポットはココ!



YUUM!  
BEST 3

- 1 ブロムテープ岬  
あんな間近に沈む夕日を観たのは初めて。世界の方々と素敵な時間を共有できました。
- 2 カロンビーチ  
リゾート感半端ない!あと砂浜が“鳴き砂”で、思いっきり遊べます!
- 3 タンティティウム  
大人の雰囲気にとっとり。海外を旅している気分が増えました!



CHIAKI  
BEST 3

- 1 カロンビーチ  
白くてサラサラの砂浜。近くに岬が見える景色にも感動しました!
- 2 サーフハウス・プーケット  
ランテしながらサーフィン体験!普段出来ないことが楽しめました!
- 3 ザ・チャーム  
魚スープがすごく美味しかった!!また食べたいなあ...♡



SAKURA  
BEST 3

- 1 サーフハウス・プーケット  
ご飯が全てビックサイズで美味。サーフィン初心者はずっとココで1回体験を!
- 2 カロンビーチ  
普段、海に行かない私も大感激するくらい最高。ここは行くべし。
- 3 ブロムテープ岬  
夕日が沈むまでを見守ることができて、すごく心が癒されました♡





# 1

## Phuket Town

プーケット・タウン

カラフルな街並みを歩きたい！  
青空に映えるカラフルな街並みは、プーケットで一番フォトジェニックな場所

島の南東部にあるプーケット・タウンに今も残るカラフルな街並みは、約100年前に貿易港として栄えた頃に建てられたシノポルトガル(中国×ポルトガル様式)の建物たち。金物屋や布屋といった商店が営業するほか、最近はおしゃれなカフェやセレクトショップなども続々とオープン。気ままに散策しながら写真撮影を楽しもう。

☑️ Thalang Road, Phuket Town  
プーケット国際空港から約40分



プーケットでいたい、7のこと。

## Karon Beach

カロンビーチ

パトンビーチの次はココ！  
程よい賑わい具合がベストな美ビーチ

約2.5kmにわたるビーチは、島の中部にある大賑わいのパトンビーチよりも南側に位置し、白い砂浜とゆったりとしたムードが魅力。ビーチに沿って走る通り沿いには、レストランやビーチグッズショップがズラリと並び、中にはシャワー完備の店も。チェックしておく海遊びの後、街へ繰り出す際もスムーズ♪

☑️ Karon Beach, Phuket  
プーケット国際空港から約60分



# 2

海遊びは絶対！



## Surf House Phuket

サーフ・ハウス・プーケット

カフェでサーフィンを満喫!?  
大人も子どもも大興奮のニュースポット

ビーチの目の前にあるカフェレストランで、中心にはなんと、人工のウェーブプールが。インストラクターのレクチャーを受けながら、まずはロープを持ち、その後自立しての波乗りにいざ挑戦！ 転んでも床が弾力のあるナイロン製なので安心(1時間1590バーツ)。遊んだあとは食事どうぞ。タイのカジュアルフードが充実している。

☑️ 4 Pakbang Road, Karon, Phuket  
プーケット国際空港から約60分  
☎️ 9:30~24:00 困なし



青い空の下、海遊びを満喫したり、カラフルな街並みをお散歩したり。ビーチリゾートプーケットを、7つのキーワードでもっと楽しもう♪

## Err Chalawan

ウー・チャラワン

プーケットにもクラフトビールの波！  
絶品おつまみと一緒に乾杯♪



プーケットの「フルムーンブリューワークス」で作られた4種類のクラフトビールのほか、国内外のおすすめビール2種類ほどをラインナップ。オーガニックな食材を取り入れた料理メニューも豊富で、ドライビーフやレッドカレーのフリッターなど、日本で言うところの“居酒屋メニュー”揃い。ビールが進む！

☑️ 32 Thepkrasatree Rd, Talat Yai, Phuket  
プーケット国際空港から約40分、プーケット・タウン内  
☎️ 11:00~15:00/17:00~23:00 困月曜



# 3

タイトトレンドを体感

## Jungceylon

ジャンセイロン

お買い物好きの欲はここで解消  
プーケット随一の巨大ショッピングモール

プーケットで最も賑やかなパトンビーチエリアにあるショッピングモールで、アパレルからレストラン、マッサージまで、200以上のショップが入店。おすすめは、回廊のポップアップショップや、地下に広がるタイのクラフトゾーン「THAT'S SIAM(ザッツ・サイアム)」。服に雑貨に民芸品に…プライスも抑えめでお土産探しにぴったり！

☑️ Rat-u-thit 200 Pee Road, Patong, Phuket  
プーケット国際空港から約60分  
☎️ 11:00~22:00 困なし



## Baan Teelanka

バーン・ティランカー

おもしろ写真、撮影するならココ！  
友達と作品を競いたくなる逆さまハウス

入口に「閉店です」の看板があるのになぜかオープン。中に入ると不安定なバランスで建つ家が！ここはすべてが「逆転」した「逆さまハウス」。天井に様々なものがレイアウトされ、工夫しながらおもしろ写真が撮影できるほか、敷地内には床が斜めになった「酔っ払いハウス」や、VRマシンなどのアトラクションも(料金別途)。

☑️ 51/11 Moo 5, Chalermprakiet Ratchakan Thi 9 Ratsada, Phuket  
プーケット国際空港から約30分  
☎️ 9:05~18:15 困営業は火曜のみ  
☎️ 入場 大人350バーツ、子ども190バーツ



## Laem Phromthep

プロムテープ岬

海遊びの後、ディナー前に訪れたい  
タイ国内で指折りの夕日スポット

プーケット島の最南端にある岬で、アンダマン海に沈む最高の夕日が望めるスポット。一帯が公園として整備されていて、夕暮れ時になると世界各国からの観光客でいっぱい。園内をぐるっと散歩しながら、ベストスポットを見つけてみて。シーズンによって日没時間が異なるので、出かける前に要チェック。

☑️ Rawai Beach, Phuket  
プーケット国際空港から約70分



# 4

ときめく瞬間に出会う

